

# 72

# el Pescador

EL PERIODICO DEL SECTOR PESQUERO

AÑO XIX · NÚMERO 72 · PRIMER TRIMESTRE 2017 · EDICIÓN DE 20 PÁGINAS

## Mejoramiento del Borde Costero de Isla Rocuant Un compromiso cumplido



3y4

Macarena Cepeda, nueva presidenta de ASIPES

“Mi trabajo tendrá como foco la transparencia y la sustentabilidad pesquera”



8

Sobre declaración de “mote”

Industria pide fiscalizar flota artesanal para mejorar declaración de capturas



9

Los reparos en contra del gravamen

Impuesto verde no se ajusta a la realidad operacional pesquera

# Consolidando el Nuevo Ciclo de Gestión



Pese a las adversidades, esta industria seguirá caminando con la firme voluntad de elevar permanentemente sus procedimientos con dirección hacia la sostenibilidad económica, ambiental y social.

WWW.COPEC.CL / 600 200 02 02 

**PORQUE HEMOS AVANZADO MUCHAS MILLAS, Y JUNTOS QUEDAN MUCHAS MÁS.**

COPEC ES PARTE DEL COMBUSTIBLE QUE ABASTECE A LA PESCA EN CHILE.

**GRANEL:** DESPACHO DE COMBUSTIBLE A INSTALACIONES INDUSTRIALES VÍA CAMIONES DESDE PLANTA.

**TAE:** ABASTECIMIENTO A PESQUEROS ARTESANALES VÍA CAMIONES DESDE ESTACIONES DE SERVICIO.

**TCT:** TARJETA COPEC DE TRANSPORTE PARA VEHÍCULOS DE CARGA EN ESTACIONES DE SERVICIO.



**COPEC**  
Primera en servicio

En 2014, la Pesca Industrial asumió un compromiso con la Dirección de Medio Ambiente de la Municipalidad de Talcahuano. Lo que partió como un operativo de limpieza del borde costero de Isla Rocuant, en que se retiraron 250 toneladas de escombros y basura domiciliaria, continuó con el desafío de recuperar este sector para devolverlo a la comunidad. Es así como desde enero pasado, la comuna dispone de 4 mil metros cuadrados más de espacio público, que incluye áreas verdes, mobiliario y un paseo peatonal, con una vista excepcional a la bahía.

Rocuant fue uno de los primeros compromisos asumidos por el sector como parte de su Nuevo Ciclo de Gestión, con foco en el desarrollo ambiental, social, y el mejoramiento continuo de los procesos. Nuevo ciclo que vino a consolidar lo que se venía haciendo desde 2008, con importantes inversiones y medidas para mejorar en materia medioambiental y en la relación con las comunidades en las zonas donde opera la industria pesquera, demostrando su importancia en el desarrollo de la identidad de las ciudades y en su economía.

Se trata de un proceso creciente de mejora, que orienta la operación de la industria pesquera de la zona centro sur hacia un desarrollo sostenible, con innumerables iniciativas. Entre ellas, la incorporación de tecnología para la mitigación de olores, para el tratamiento de residuos líquidos, la eficiencia energética, la reducción de material particulado, el menor consumo de agua, y la refrigeración en flota. Un nuevo sistema de transporte de materia prima, además de programas y acciones de vinculación con la comunidad. Inversiones que han sido posibles gracias a la determinación de las empresas socias de ASIPES y al trabajo de sus profesionales, que incorporan conocimiento para adaptar procesos a los nuevos estándares propuestos.

Pese a las adversidades, esta industria seguirá caminando con la firme voluntad de elevar permanentemente sus procedimientos con dirección hacia la sostenibilidad económica, ambiental y social. El mejoramiento del Borde Costero de Isla Rocuant es un ejemplo patente de ello, y hoy la mirada está puesta en la comuna Coronel, donde la ASIPES busca desarrollar un proyecto de similares características.

Macarena Cepeda Godoy, presidenta de ASIPES

## “Mi trabajo al frente del gremio tendrá como foco la transparencia y la sustentabilidad pesquera”

Para la nueva líder de la asociación, es fundamental “contar con un marco legal fortalecido, que permita proyectar la actividad pesquera a largo plazo, velando por la recuperación de los recursos y su conservación”.

**A** cuatro meses de asumir como presidenta de la Asociación de Industriales Pesqueros, Macarena Cepeda Godoy (40) reconoce que fue una decisión difícil, no por la complejidad del cargo, sino porque “es una tarea que involucra dedicación, gran responsabilidad y, por sobre todo tiempo, el que debo equilibrar con mi familia. Con todo, es un desafío que asumo con mucha fuerza y entusiasmo”.

Macarena Cepeda es ingeniero civil químico de la Universidad de Concepción. Desde 2012 se desempeñó como jefa de Sustentabilidad y Estudios de esta asociación y desde esa posición acompañó los desafíos que significó el Nuevo Ciclo de Gestión de la Pesca Industrial a partir de 2014 en relación a temas ambientales, procesos normativos y voluntarios en materia de olores, transporte de pesca, inversiones sectoriales, relaciones comunitarias y vinculación social, entre otros.

La presidenta de la Asociación de Industriales Pesqueros es casada y madre de dos hijos; fue cónsul honorario de Canadá en Concepción y es la primera mujer en ocupar este cargo en los 67 años de historia de la ASIPES y también a nivel de gremios pesqueros nacionales.

### Transparencia

**- ¿Cómo asumió el desafío de ser la primera mujer que ocupa este cargo en un gremio pesquero en Chile?**

- La verdad es que al asumir el cargo nunca consideré el hecho de ser la primera mujer en Chile, sino hasta verlo como noticia en los medios. Siempre he trabajado con profesionalismo, poniendo mi mejor esfuerzo y optimismo en ello, y el aceptar este desafío no tenía que ver con el ser mujer, sino con el sentirme capaz para llevarlo a cabo. Lo importante es hacer las cosas bien, independiente de si uno es hombre o mujer.

**- ¿Cuál será el foco de su trabajo al frente del gremio?**

- El foco será la transparencia y la sustentabilidad pesquera, dos grandes conceptos que abarcan desde la trazabilidad, respeto absoluto de las cuotas de pesca, mejoras tecnológicas en las artes de pesca, investigación al servicio de la producción, hasta la legalidad de los



recursos pesqueros, la conservación y protección de ellos.

Si bien la sobreexplotación de los recursos en el pasado dañó gravemente el estado de estos, hoy la pesca ilegal no permite que se recuperen, por lo que si no trabajamos juntos todos los actores pesqueros -industriales y artesanales- para recuperarlos no podremos imaginar la actividad pesquera como una de las principales de la región y del país en el futuro. Es muy importante eliminar la pesca ilegal, lo que va a permitir en gran medida la recuperación de los recursos, para potenciar así el consumo humano directo e indirecto y la estabilidad del sector.

**- ¿Y respecto del gremio, propiamente tal?**

- También desarrollaremos una línea de trabajo al interior del gremio para actualizar su Gobierno Corporativo y modelo de gestión, impulsando nuevas relaciones y modos de trabajo en nuestras zonas de operación, cooperando y colaborando más profundamente.

Desarrollaremos un amplio programa de fomento, promoción y difusión de alimentación sana en base a pescados. El programa lo hemos denominado "Bío Bío Capital Gastronómica Pesquera" e iniciaremos el piloto en la comuna de Talcahuano con el apoyo técnico de Inacap. Queremos que las personas consuman más pescado, pensando en los beneficios directos que esto tiene para la salud y calidad de vida de la población.

**- El año 2016 terminó con un ambiente complejo para el mundo pesquero y en medio del cual la FAO entregó su informe sobre la Ley de Pesca. ¿Qué espera usted respecto**

**del proceso de reformas que anunció el Gobierno en esta materia?**

- Nosotros queremos reimpulsar y poner en valor las visiones y recomendaciones que entregó la FAO en materia pesquera y de la Ley propiamente tal. Sin duda, que hubo quienes desestimaron este análisis, pues sus resultados y hallazgos no eran afines con el interés por desprestigiar la Ley de Pesca. Esto porque el informe FAO nos mostró aspectos que la autoridad y el Parlamento deben asumir, pero también dio cuenta de una Ley de Pesca de las más avanzadas del mundo, que tiene foco en la sustentabilidad de los recursos pesqueros y que genera un modelo de administración que permite potenciar alimentariamente al país e impulsar un sector pesquero vigoroso y sano para muchos años más.

Por otra parte, es extremadamente importante reiterar que ASIPES está a favor de perfeccionamientos a la Ley de Pesca, por ende, no tiene una posición contraria a mejorar este cuerpo legal, pero la insistencia que hemos hecho es que las reformas deben ser para mejorar, modernizar y proteger al sector pesquero chileno en general.

**- Desde 2014 las empresas socias de ASIPES han llevado a cabo un Nuevo Ciclo de Gestión ¿En qué etapa está esto y qué se viene?**

- El Nuevo Ciclo de Gestión tiene sus cimientos en un nuevo modelo de desempeño ambiental y social del sector, que nos ha permitido construir confianzas y demostrar que somos una actividad productiva que aporta desarrollo, empleo, valor económico y actividades de encadenamiento productivo que son fundamentales para el país y las comunas donde opera.

Hoy estamos trabajando en mitigación

de olores, de manera que nos permita convivir de buena manera con los vecinos. También en la transparencia de nuestros procesos, en favor de la trazabilidad pesquera y origen legal de los productos que elabora la industria. Y, por último, en

acercar la industria pesquera a los chilenos, a través del fomento del consumo de pescado, entregando productos de consumo humano con alto contenido proteico, omega 3 y por sobre todo saludables.

## “Necesitamos reglas claras y de largo plazo”

**- Asumió la presidencia en un período complicado. ¿Cómo enfrenta la ASIPES el proceso judicial que se lleva adelante?**

- Hay una investigación en curso, que es de público conocimiento. La ASIPES seguirá colaborando con la Fiscalía y las instituciones que sostienen la labor de los fiscales.

**- ¿Cuáles son los temas que hoy más preocupan al gremio?**

- Una gran preocupación es la estabilidad y sustentabilidad del sector. Es importante contar con un marco legal fortalecido, que permita proyectar la actividad pesquera a largo plazo, velando por la recuperación de los recursos y su conservación. Por ejemplo, hoy está en discusión un proyecto de ley que busca fortalecer la labor de fiscalización del Servicio Nacional de Pesca, precisamente para atacar uno de los factores que ha sido identificado a través de investigaciones científicas como la principal causa del estado de agotamiento de algunas pesquerías, la pesca ilegal. Pero aún se escuchan opiniones que no reconocen estos hallazgos y que empujan iniciativas que van en sentido contrario a la recuperación y la sustentabilidad de las pesquerías. Eso nos preocupa.

**- ¿Qué opina de la Ley de Pesca y qué espera la ASIPES que ocurra con ella, en medio de los cuestionamientos a su legitimidad y la insistencia por anularla?**

- Las actividades económicas, en general en nuestro país, se desarrollan en base a reglas claras, incluida la pesquera, lo que permite proyectar crecimiento e inversiones, creando empleos estables y de largo plazo. Sin embargo, el permanente ataque a la Ley de Pesca genera una incertidumbre que afecta al sector.



En 2012 Macarena Cepeda llegó al gremio para desempeñarse como jefa de Sustentabilidad y Estudios. Desde ese cargo acompañó los desafíos que significó el Nuevo Ciclo de Gestión de la Pesca Industrial a partir de 2014.

Nuevo espacio público en sector ícono de la recuperación ambiental del puerto

# ASIPES completa entrega de 4.000 m<sup>2</sup> de parque peatonal en Isla Rocuant para la comunidad

A menos de un año de la inauguración de la primera etapa del remozado borde costero de Rocuant, la presidenta del gremio, Macarena Cepeda, hizo entrega de la última etapa de la obra, que se gestó como un compromiso de la Pesca Industrial en su Nuevo Ciclo de Gestión.

El proyecto comenzó con la difícil tarea de remoción de 250 toneladas de escombros y culminó con la habilitación de una extensa zona de paseo que otorgan una vista panorámica a la Bahía de Concepción.



Luego de una extensa intervención que tardó casi dos años, la Asociación de Industriales Pesqueros (ASIPES) hizo entrega, el pasado 10 de enero, de la Segunda Etapa del Mejoramiento del Borde Costero de Isla Rocuant a la comunidad de Talcahuano. En total, son 4.000 metros cuadrados de espacio público.

La obra es parte de un compromiso que adquirió la ASIPES con la ciudad de Talcahuano, tras la inauguración de una primera etapa en 2016, se completó con la incorporación de 2.000 metros cuadrados de áreas verdes, mobiliario urbano y paseo peatonal.

En la actividad estuvieron presentes la

presidenta del gremio pesquero de la zona centro sur, Macarena Cepeda; el alcalde de Talcahuano, Henry Campos; ejecutivos de las empresas socias de ASIPES; representantes del municipio y vecinos.

La presidenta del gremio pesquero manifestó que “en ASIPES nos sentimos muy orgullosos de culminar el mejoramiento del Borde Costero de la Isla Rocuant y entregarlo a la comunidad, pues este sector es un sitio patrimonial para Talcahuano y en especial para la industria pesquera, ya que aquí se inició la historia de nuestra actividad productiva. La Isla Rocuant se ha convertido en un ícono de la recuperación ambiental de esta ciudad y como gremio vemos con satisfacción lo que hemos

## Desafío constructivo

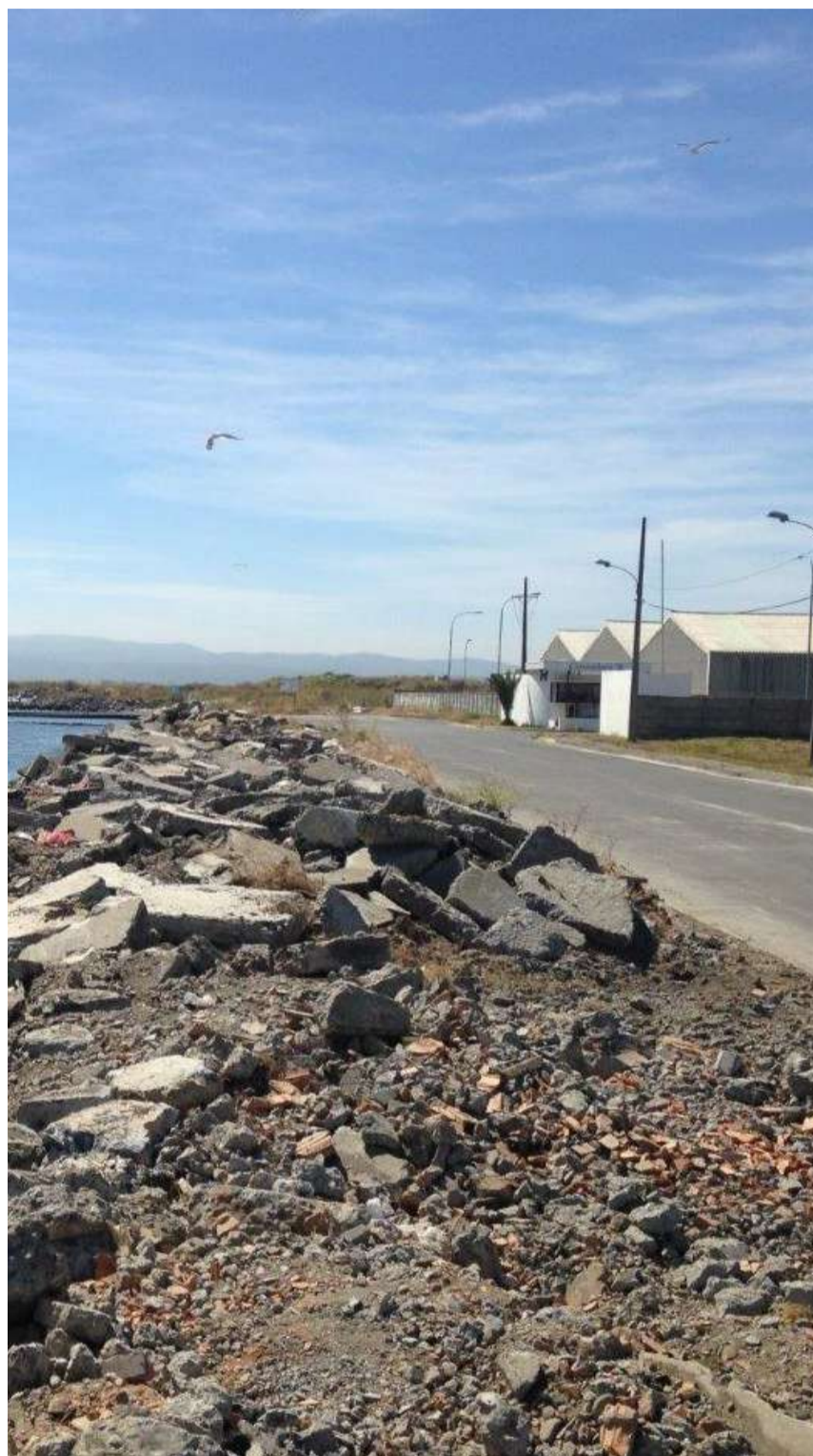

*Este proyecto de recuperación ambiental representa una forma de contribución de la Pesca Industrial a las comunas donde opera, luego de completar un ciclo de inversiones relevantes en materia de olores, transporte de pesca, mitigación de material particulado, entre otros.*



El borde costero de Rocuant -devastado tras el tsunami de 2010- representó un desafío constructivo, ya que debieron ser removidas 250 toneladas de residuos que se encontraban en la orilla. La aspiración de las empresas socias fue devolver a la comunidad un sitio agradable donde se pudiera ver la magnitud de la bahía, utilizando especies autóctonas, resistentes al clima y que armonizarán con el entorno. Como un complemento, se reutilizaron materiales de procesos pesqueros, como la conchilla, para iluminar el suelo del paseo.

La segunda fase del proyecto consistió en la habilitación de un área de jardín, que posee -al igual que para la primera fase- un sector de circulación peatonal, zonas de permanencia, jardineras y un talud con cubierta vegetal. Todo provisto con un sistema de riego automático.

En el diseño del parque destaca un muro de docas, tipo de cubresuelo costero que crece rápidamente como manto verde y que incluso tiene floración en época estival. Se utilizaron pinos, especies resistentes al frío y de fácil adaptabilidad a las condiciones de la isla. También se utilizaron productos derivados de los procesos industriales para transitar y el mobiliario se pensó y se diseñó para ser duradero.

conseguido, mejorando la operación de las plantas y sus entornos”.

Macarena Cepeda enfatizó también que este proyecto de recuperación ambiental representa una forma de contribución de la Pesca Industrial a las comunas donde opera, luego de completar un ciclo de inversiones relevantes en materia de olores, transporte de pesca, mitigación de material particulado, entre otros. A esto también se suma un plan desarrollado durante 2015 y 2016 de mejoramiento y modernización de las fachadas de las plantas pesqueras, a fin de conectarlas con su entorno.

“Durante el último tiempo las empresas socias de ASIPES han dispuesto los recursos económicos y profesionales necesarios para incorporar una serie de mejoras en materias ambientales, en la relación con las personas y las comunidades en las zonas donde operamos. Es el centro de un Nuevo Ciclo de Gestión donde queremos acercarnos a la comunidad y mostrar la importancia de la pesca en el desarrollo de la identidad de las ciudades y en su economía”, destacó la ejecutiva.

**Para la comunidad**

El alcalde de Talcahuano, Henry Campos, destacó el trabajo mancomunado de la ASIPES y el municipio, que permitió recuperar un espacio importante para la comuna. El compromiso de la industria

pesquera “hoy se mantiene, con la concreción de esta segunda etapa, con mejoras sustanciales que no solo se basan en el rescate de un espacio, sino que además de mejorar la calidad de vida de nuestros vecinos y obviamente el medio ambiente”.

A juicio de la concejal de Talcahuano Edith Burgos, hoy en acciones como esta se observa la responsabilidad social de las empresas con su entorno. “Es maravilloso lo que vemos, resultado del trabajo conjunto entre nuestras pesqueras y la comunidad. Aprovechar de hacer un llamado a los vecinos para que sigan cuidando este sector”.

En tanto, el edil Víctor Palomino, sostuvo que es bueno que se rescaten estos espacios para la comunidad. “Todos sabemos lo que vivió Talcahuano después del terremoto y hoy este lugar que estaba tan abandonado se pudo recuperar para la gente”.

En representación de la comunidad, la presidenta del Comité Ambiental de la Población Libertad de Talcahuano, María Isolina Cuevas, manifestó su emoción. “Llegué a Talcahuano a los 11 años y ni en sueños imaginé ver una cosa así; nunca pensamos que las pesqueras se iban a preoocupar de este borde costero, esto es realmente lindo. Emocionante que nosotros podamos tener acceso todavía a la playa”, expresó.



María Isolina Cuevas, vecina.



Concejal Edith Burgos.



Concejal Víctor Palomino.

Exportamos al mundo.

POLONIA ESPAÑA FRANCIA EEUU MÉXICO COLOMBIA COREA DEL SUR JAPÓN TAILANDIA TAIWÁN CHINA

Reunión con Sernapesca

# Pesca Industrial pide fiscalizar toda la flota artesanal para mejorar declaración de capturas de ese sector

El problema se presenta en dos vertientes. Una tiene que ver con la ausencia de fiscalización a las naves menores a 12 metros, y la otra, por una sobredeclaración de "mote" que no se descuenta de la asignación artesanal de sardina y anchoveta, lo que permite estirar la cuota afectando la sostenibilidad de este recurso.



manera de asegurar que lo que declara el sector artesanal es efectivamente lo que se recibe en las plantas y así velar por la conservación de los recursos y cumplir estrictamente con las cuotas fijadas por el Comité Científico Técnico", sostuvo Macarena Cepeda.

En tanto, el gerente de FoodCorp Chile, Andrés Daroch, dijo que el problema se debe a un vacío en la Ley de Pesca que establece la certificación de capturas solo a las naves mayores de 12 metros. Sin embargo, hay un número importante de embarcaciones menores que operan sobre esos recursos que hoy no deben cumplir con esta obligación y cuyo nivel de captura no es despreciable.

Por esta razón, la presidenta del gremio le solicitó al director (s) de Sernapesca la fiscalización del total de la flota pesquera artesanal durante las 24 horas del día, pero además comprometió una política de puertas abiertas de las descargas y plantas que permita asegurar ese control. "La transparencia y la trazabilidad de los recursos deben ser cumplidas por todos los actores pesqueros. Por ello, cobra más fuerza aún que se apruebe a la brevedad posible el proyecto de ley que moderniza y fortalece el rol fiscalizador de Sernapesca", finalizó la ejecutiva.

**E**l 80% de las 234 mil toneladas de sardina y anchoveta que están autorizadas hoy en la zona centro sur es capturado por la flota artesanal con asiento en los puertos de la Región del Bío Bío. Estos recursos abastecen íntegramente las plantas de proceso de la industria pesquera de Talcahuano, Coronel y Lota y demuestran el encadenamiento productivo entre ambos actores.

Esta cuota es capturada mayoritariamente por dos grupos de embarcaciones: las de menos de 12 metros de eslora y "no tecnificadas" y las mayores a esa envergadura y que poseen equipamiento hidráulico o eléctrico para su desempeño. "El problema se presenta en dos vertientes. Una tiene que ver con la ausencia de fiscalización a esas naves de menor tamaño, que suman unas 200 lanchas, y la otra, por una sobredeclaración de "mote" (especie acompañante) que no se descuenta de la asignación artesanal de sardina y anchoveta, lo que permite estirar la cuota afectando la sostenibilidad de este recurso", explicó Macarena

Cepeda, presidenta de la Asociación de Industriales Pesqueros (ASIPES).

Esta materia fue abordada en una reunión sostenida a mediados de marzo entre ejecutivos de la industria pesquera y el director (s) del Servicio Nacional de Pesca y Acuicultura (Sernapesca), Rodrigo Valencia, para tratar el aumento explosivo de la declaración de "mote" por parte del sector artesanal. La presidenta de ASIPES comentó que le manifestaron a la autoridad la preocupación de la industria por los altos porcentajes de "mote" declarados por el sector artesanal, que los primeros días de la temporada de pesca alcanzó el 70%, mientras que en la industria solo el 2%.

## Vacío legal

Los ejecutivos pesqueros también le expresaron a Sernapesca la voluntad por parte de las empresas de ASIPES de colaborar para que este fiscalizador pueda cumplir con su labor sobre el 100% de las naves que proveen de materia prima al sector industrial," de



Ejecutivos de la industria pesquera solicitaron a la autoridad la fiscalización del total de la flota artesanal durante las 24 horas del día, además de comprometer una política de puertas abiertas de las descargas y plantas.



Los reparos en contra del gravamen

# Impuesto verde no se ajusta a la realidad operacional pesquera

La ASIPES estima que el sector pesquero de la Región del Bío Bío pagará por este concepto en abril de 2018 US\$1.5 millones; es decir, unos mil millones de pesos.



A fines del 2014, en el marco de una ley general de reforma tributaria (Ley 20.780), se aprobó la implementación de un impuesto verde a las emisiones contaminantes, gravando directamente las producidas por industrias cuyas fuentes fijas sumen una potencia térmica igual o mayor a 50 megavatios térmicos (MWt) y que comenzó a regir desde enero de este año para ser pagado por primera vez en abril del 2018.

En diciembre, el Ministerio de Medio Ambiente informó los 85 establecimientos que quedarían sujetos al impuesto, de los cuales casi el 50% corresponde a generadoras eléctricas e incluye también a empresas pesqueras.

En la zona, la Cámara de la Producción y del Comercio de Concepción (Cpcc), la Asociación de Industriales Pesqueros AG (ASIPES) y la Asociación de Industrias Metalúrgicas y Metalmeccánicas de BioBio (Agmet) manifestaron las inquietudes de sus empresas asociadas y, en general, del sector industrial de la Región del Bío Bío, sobre los impuestos verdes, que gravan las emisiones de Material Particulado (MP),

Óxidos de Nitrógeno (NOx), Dióxido de Azufre (SO<sub>2</sub>) y Dióxido de Carbono (CO<sub>2</sub>).

Los gremios empresariales hicieron llegar al contralor general de la República, el pasado 30 de diciembre, una solicitud para que -en el contexto del trámite de Toma de Razón del Reglamento respectivo- se consideraran sus observaciones y se corrigieran, consecuentemente, una serie de inexactitudes de tipo técnico que redundan en que el número de fuentes afectas sea mayor a lo que correspondería y, por lo tanto, la recaudación también. Ambos efectos devienen en una prohibición de establecer impuestos expropiatorios o confiscatorios, como asimismo se advierten visos de arbitrariedad al sobrestimar el número de fuentes afectas, no considerar otros instrumentos legales (Plan de Descontaminación) destinados al mismo fin, incorporar distorsiones al mercado y sobredimensionar el referido tributo.

La Región del Bío Bío resulta especialmente afectada con este impuesto. En efecto, de las 85 fuentes afectas en el país (Resolución MMA N° 1.333/16) en esta se encuentran 31 y la que le sigue es la De Valparaíso, con solo 11.

## Estacionalidad

A juicio de la Asociación de Industriales Pesqueros, dado que el impuesto considera un diseño incorrecto, se aplicará de forma desproporcionada a empresas que, por las condiciones de estacionalidad de sus procesos y por las bajas horas efectivas de operación al año, generan menos emisiones -como lo es la industria pesquera- que otros establecimientos que tienen operaciones continuas todo el año. Es por esto que el impuesto verde en el caso pesquero es desmedido, porque no se ajusta a la realidad operacional basada en la estacionalidad. Este impuesto afecta a todos los procesos pesqueros en tierra, como lo son las plantas de reducción (aceite y harina) y conservas.

El gremio estima que los impuestos verdes que pagará el sector pesquero de la región en abril de 2018 serán de US\$1.5 millones; es decir, unos mil millones de pesos. "Una incorrecta aplicación del impuesto se traduciría en aumentos muy importantes en los costos de operación de los procesos pesqueros, lo que significará en el corto plazo un freno en las inversio-

nes del sector y un golpe al empleo de la Región del Bío Bío, que requiere urgentemente incentivos en esta materia. A esto se sumará el plan de descontaminación que está en elaboración y que también deberá cumplir la industria pesquera en la región, ya que las empresas contarán con menos recursos para su materialización", explicó Macarena Cepeda, presidenta de ASIPES.

Es por ello que el gremio propone que, en los parámetros que califican a un establecimiento como afecto, no solo se considere la potencia instalada, sino que también las horas efectivas de operación al año, así como la estacionalidad de los procesos. "Nos parece muy importante avanzar en un trabajo participativo con los ministerios de Hacienda y Medio Ambiente, junto con los distintos sectores que hoy están afectados a este impuesto y cuyas realidades no fueron consideradas en el diseño de este. Hay que tener en cuenta que el reglamento fue publicado el 30 de diciembre pasado, y comenzó a regir el 1 de enero, sin un proceso de participación previo en el que se podrían haber subsanado estos errores", señaló.

Tras fallo que ordenó no aplicar restricción de zarpe a lanchas sardineras

# ASIPES lamenta que autoridad pesquera no pueda ordenar funcionamiento de flota artesanal

Gremio dijo que la medida impuesta por la Subsecretaría de Pesca apuntaba a evitar un sobreabastecimiento de las plantas pesqueras y ordenar la “carrera olímpica” de las lanchas artesanales tras la apertura de la veda de sardina y anchoveta.

“Los episodios de olores que muchas veces enfrentan las plantas pesqueras y que afectan a la comunidad no se deben a la falta de tecnología o equipamiento para eliminar estas molestias, sino que su origen se encuentra en un sobreabastecimiento de pesca, ya que están obligadas a recibir de lanchas artesanales que no poseen refrigeración en sus bodegas y que no tienen ninguna programación para salir a pescar y abastecer ordenadamente a las plantas”, explicó Verónica Ceballos, jefa de Asuntos Públicos de la Asociación de Industriales Pesqueros (ASIPES), al comentar la imposibilidad de la Subsecretaría de Pesca de aplicar la restricción de un zarpe diario a la flota sardinera artesanal tras un fallo judicial.

ASIPES, en su momento, apoyó la decisión tomada por el Comité de Manejo de la Sardina y Anchoveta de restringir durante 10 días al mes un zarpe por embarcación de la flota sardinera que abastece a la industria pesquera. “Cuando las plantas no pueden procesar toda la pesca, esta se descompone en las bodegas de las lanchas artesanales y en los pozos de las plantas, lo que genera malos olores; por lo tanto, como industria habíamos respaldado la medida que había anunciado la autoridad”, sostuvo la ejecutiva.

## Buenos resultados

El gremio pesquero industrial recordó

que esta medida fue implementada a principios de 2016 con muy buenos resultados, por lo que el reclamo llevado a los tribunales por pescadores artesanales de Coronel no apunta en la dirección correcta. “Es importante que todos los actores pesqueros colaboren con la protección y cuidado del medioambiente y aceptando que el artesanal es un sector que requiere más regulación y mejor fiscalización en beneficio de la sustentabilidad de los recursos”, puntualizó.

La sardina y anchoveta son recursos pesqueros eminentemente artesanales, ya que la cuota pertenece en un 80% a este sector, pero tiene como destino las plantas de proceso industrial para fabricar harina y aceite de pescado.

Asimismo, ASIPES precisó que la medida también ordena que la flota artesanal sardinera opere los primeros 10 días del mes de manera exclusiva sobre el recurso, por lo tanto, la restricción no afecta a estos actores, sino que es solo un beneficio para la cadena de producción pesquera y la comunidad que vive en torno a la actividad industrial.

En reunión sostenida entre ASIPES y Sernapesca regional, la autoridad sostuvo que está a la espera de que el fallo de la Corte Suprema sea favorable al Servicio. Mientras tanto, las empresas se están autorregulando para enfrentar esta situación e impedir episodios de malos olores.



## Control del transporte de carga

Desde marzo a julio se extiende la primera temporada 2017 de pesca de sardina y anchoveta, tiempo en que se pone a prueba el plan de control de transporte de carga creado por la ASIPES, que busca evitar la ocurrencia de eventos, como filtraciones y derrames, de los camiones que trasladan la materia prima desde el puerto de Talcahuano a las diferentes plantas de proceso.

Con 4 fiscalizadores trabajando en turnos las 24 horas, al 27 de marzo habían sido certificados 98 camiones, no habiendo hasta la fecha de cierre de esta edición notificaciones de derrame.

Saludos protocolares

# Nueva presidenta se reunió con diversas autoridades y personeros

Una serie de encuentros con autoridades regionales, gremiales, comunales, regulatorias, sectoriales y laborales, donde se plantearon los proyectos que las empresas pesqueras están desarrollando en el ámbito de la sustentabilidad, el consumo humano, nuevos mercados y mejoras en la operación, entre otras materias, sostuvo la nueva presidenta de ASIPES, Macarena Cepeda, durante diciembre, enero y marzo pasados, recién asumida en su cargo.

La primera reunión fue con el intendente regional, Rodrigo Díaz, a quien la líder gremial presentó los principales objetivos de su gestión y los desafíos del sector en 2017. También sostuvo un

encuentro con la nueva directora regional del Sernapesca, Lilian Troncoso, con quien, entre otras cosas, dialogó acerca de seguir profundizando el trabajo público-privado que se ha realizado hasta ahora en conjunto.

Además se reunió con la gobernadora de Concepción, Andrea Muñoz; con el presidente de Sonapesca, Ociel Velásquez; con la presidenta de la Cámara de la Producción y del Comercio (Cpcc), Elizabeth Gómez; con dirigentes laborales de la industria pesquera y de pymes que prestan servicios a esta, agrupadas en Pescapyme; con el nuevo gerente de Cidere Bío Bío, Pedro Ramírez, entre otros actores.



Junto al intendente Rodrigo Díaz.



Saludo protocolar a la gobernadora de Concepción.



En Santiago se reunió con su par de Sonapesca, Ociel Velásquez.



Recibió a dirigentes del Personal Embarcado.



Con Mauricio Silva y Yuri Salinas, de Pescapyme.



Con la directora regional de Sernapesca, Lilian Troncoso.



Junto a representantes de Cidere Bío Bío, Pedro Ramírez y Christian Rauld.



En la Cámara de la Producción y del Comercio de Concepción, junto a su presidenta.



Con representantes de trabajadores de plantas de proceso, agrupados en Fesip.

Aún se espera reconocimiento como Santuario de la Naturaleza

## Vecinos de Coronel implementan miradores en Humedal Boca Maule

El proyecto fue postulado el año 2015 al Fondo de Protección Ambiental (FPA) del Ministerio del Medio Ambiente por la Junta de Vecinos N° 13 de Maule.



El proyecto considera las dos torres mirador, además de la implementación de señalizaciones, la habilitación de un sendero interpretativo y la realización de charlas y actividades de concientización ambiental para vecinos y estudiantes.

En el sector Maule de Coronel se inauguraron de manera oficial los dos torres mirador ubicadas en la ribera sur del Humedal Boca Maule, obras que permiten la contemplación y valoración de este importante humedal urbano costero de la Región del Bío Bío, y que la comunidad coronelina aún anhela su reconocimiento oficial como Santuario de la Naturaleza por parte del Estado.

El proyecto, denominado "Habilitación de Miradores y Sendero Interpretativo para Re-valorar el patrimonio Histórico y Natural de la comunidad de Maule en Coronel", fue postulado el año 2015 al Fondo de Protección Ambiental (FPA) del Ministerio del Medio Ambiente por la Junta de Vecinos N° 13 de Maule. Esta se adjudicó los fondos para construir dos torres mirador, además de la implementación de señalizaciones, la habilitación de un sendero interpretativo y la realización de charlas y actividades de concientización

ambiental dirigidas a vecinos y estudiantes de la comuna.

### "Obra Revelación"

El diseño y la ejecución de las obras estuvieron a cargo de los arquitectos Carolina Catrón y Ricardo Azócar, quienes ejecutaron las obras en conjunto con estudiantes de la Facultad de Arquitectura, Construcción y Diseño de la Universidad del Bío Bío, la junta de vecinos del sector y organizaciones asociadas.

Importante destacar además que esta fue reconocida con el premio "Obra Revelación", otorgado por el Colegio de Arquitectos de la delegación Concepción a iniciativas realizadas por arquitectos titulados hace menos de 5 años. "Se trata de dos torres mirador, de madera, que tienen un diseño prolijo e innovador. Es una intervención muy sutil para contemplar el paisaje", comentó la presidenta regional de la entidad, Claudia Hempel.



Tercera comuna en la Región del Bío Bío

# En Talcahuano se constituyó Consejo de Seguridad Pública

Entre los miembros de este órgano consultivo se encuentran Carabineros, la Policía de Investigaciones, la Gobernación provincial, el Ministerio Público, oficinas técnicas de la municipalidad, y otros.



Talcahuano se transformó en la tercera comuna de la Región del Bío Bío en constituir su Consejo Comunal de Seguridad Pública, de acuerdo a lo que mandata la Ley 20.965, vigente desde el 4 de noviembre del año pasado, y que los transforma en un órgano consultivo de los alcaldes en materia de seguridad pública regional.

El alcalde de Talcahuano, Henry Campos, destacó la importancia que tiene para su administración la constitución del consejo y explicó que “esta instancia es de suma relevancia, ya que ahora, por medio de un mandato legal, se constituye el consejo comunal de seguridad pública que ya se venía trabajando por parte del municipio, formalizándose en virtud de esta nueva ley”.

Entre los participantes de este consejo se encuentran Carabineros, la Policía de Investigaciones, la Gobernación provincial, el Ministerio Público, oficinas técnicas de la municipalidad, y otros.

## Vida en comunidad

Cristián Oróstica, fiscal del Ministerio

Público, manifestó que “podremos recibir aporte de los integrantes de este consejo para enfocar nuestro trabajo, permitiendo mejorar la persecución penal y la percepción de los vecinos”.

El hecho se concretó el pasado 23 de febrero, instancia en que el director de Planificación y Desarrollo de Carabineros, general Leonidas Venegas, señaló que “esto es fundamental y trascendente para el desarrollo de la vida en comunidad de los habitantes de Talcahuano”, agregando que la institución está preocupada “monitoreando el desempeño de nuestros funcionarios en la ciudad para así poder entregar mayor seguridad”, expresó.

En la ceremonia se firmó el acta de constitución del consejo, momento en que todos los integrantes sellaron el compromiso de trabajar en pro de mejorar la seguridad en la ciudad puerto, para lo cual sesionarán el tercer jueves de cada mes.

## “Puerto de Luz III”

Durante el segundo Consejo Comunal de Seguridad que se realizó el 23 de

marzo, se aprobó la instalación de 92 puntos de iluminación, en base a luminarias led de bajo consumo, y la reactivación de sectores abandonados, a través principalmente de oferta gastronómica móvil.

El proyecto “Puerto de Luz III” traerá

claridad nocturna a sectores del centro, Las Higueras y Medio Camino. Además, con un costo anual de \$24 millones y una alta rentabilidad social se aprobó “Plazas de Bolsillo”, cuyo piloto tuvo una buena recepción de la ciudadanía.

## Instrumento de gestión

De acuerdo a lo que señala la ley, el plan comunal de seguridad pública será el instrumento de gestión que fijará las orientaciones y las medidas que la municipalidad y los órganos y organismos que integran el consejo dispongan en materia de seguridad pública a nivel comunal, sin perjuicio de las funciones y facultades que la Constitución y la ley confieren al Ministerio del Interior y Seguridad Pública, a las Fuerzas de Orden y Seguridad Pública y al Ministerio Público.

Este instrumento contendrá un diagnóstico de la situación de seguridad de cada comuna y establecerá objetivos, metas, acciones y mecanismos de control de gestión conforme a los compromisos que cada integrante del Consejo Comunal de Seguridad Pública realice, de acuerdo a su disponibilidad presupuestaria y en el ámbito de sus respectivas competencias.

Nelson Sepúlveda, asistente en pintura y obras civiles

## “En FoodCorp me siento un hombre realizado”

El ‘Corderito’, como es conocido en la empresa, afirma ser una persona muy agradecida de la pesquera “que ayudé a levantar con mi esfuerzo y mis propias manos”, cuenta.



Nelson Sepúlveda tiene 59 años, pero su rostro es reflejo de una vida dura. La crisis del carbón, que tuvo un fuerte impacto en la zona, se tradujo en despidos masivos de trabajadores, situación que alcanzó a don Nelson, quien debió abandonar esta actividad en 1991. Un primer golpe, que lo tuvo más de seis meses desempleado.

Ya a fines de 1992 ingresó a trabajar como maestro albañil a una empresa, la cual estaba a cargo de las obras de construcción de la Pesquera del Norte en Lo Rojas, Coronel, la que luego se llamaría FoodCorp S.A. “De ahí que no salgo de acá. Llegué con 35 años a construir esta planta; esto era pura tierra”, cuenta el ‘Maestro Cordero’ o ‘Corderito’, como todos lo conocen en la compañía.

Ya en 1994 fue contratado como maestro albañil en la pesquera, año en que recibió el

primero de muchos galardones en reconocimiento a su trabajo. También se desempeñó por 15 años como operador de pozo de Conservas, y posteriormente pasó a Servicios Generales, donde se encuentra actualmente como asistente en pintura y obras civiles.

El 20 de junio de 1996 su vida daría un giro en 360°. Esa madrugada llegó a su casa luego de un largo turno en la pesquera y encontró a su esposa, Elena Ulloa, fallecida. Este hecho “cambió mi vida, teníamos una vida tan linda junto a nuestros hijos; me hundió”, recuerda don Nelson.

Con ‘Nena’, como le decía a su señora, se casó en septiembre de 1980 y tuvieron 5 hijos, el primero de ellos falleció antes de nacer. Los otros cuatro se quedaron a vivir en Iquique cuando en 1997 fueron de visita donde Susana, media hermana de los niños. “Ella ya era profesional en esa época y me ofreció asumir el cuidado de sus hermanos;

además, mi hija mayor me pidió quedarse allá”, relata.

Y fue así como ‘Corderito’ regresó solo a su casa de Cerro Obligado, en Coronel, donde -recuerda- estuvo sumido por largo tiempo en una depresión. Hoy Elena (36), Maribel (34), Nelson (32) y Valeska (28) son profesionales exitosos, pero “por su propio esfuerzo”, no duda en aclarar don Nelson. En Iquique también vive Carlos, el otro medio hermano de sus hijos.

### “El regalón de papá”

En 1998 contrajo matrimonio con Alicia Martínez, fruto del cual nació Bryan, hoy de 16 años, “el regalón de papá”, dice don Nelson. Cuando nació, “fue un nuevo bajón”, afirma porque en ese momento se enteraron que tenía Síndrome de Down. “Recuerdo que lo miraba y pensaba, qué

voy a hacer ahora”, cuenta ‘Corderito’. Pero las palabras de aliento y consejos que le dio una jefa en FoodCorp fueron determinantes. Bryan comenzó a ir al mes de nacido a una escuela especial y hoy “corre, salta, es enamorado, bueno para dar besos; lo he gozado. Es quien me espera en casa”, señala.

En 2009 sufrió un accidente en un pozo, que lo tuvo casi un año con licencia, tiempo en que además perdió su casa producto del terremoto del 27-F. Desde la empresa acudieron en su ayuda, retirando escombros y levantando el que sería su nuevo hogar.

A pesar de todo lo vivido, el ‘Maestro Cordero’ siempre tiene una actitud positiva y ante todo está dispuesto a ayudar y enseñar. “En la pesquera me siento un hombre realizado, feliz. Esta es como mi casa”, reconoce.

Organizada por Alimentos Bío Bío Solidario

# Colaboradores de Blumar participaron en Cosecha Solidaria de uvas en Quillón

22 voluntarios, pertenecientes a distintas áreas de la empresa, se trasladaron hasta un predio de esa comuna para participar de esta actividad, cuyos frutos se destinaron a distintas organizaciones sociales de la zona.

El predio El Cerrillo, ubicado entre el camino que une Quillón con Cerro Negro, en la provincia de Ñuble, fue el lugar donde Alimentos Biobío Solidario, el primer banco de alimentos del sur de Chile, organizó una cosecha de uvas en la que participó activamente un grupo de 22 colaboradores de la empresa Blumar.

Tras una breve inducción, tijera en mano, los voluntarios de Blumar recorrieron las seis hectáreas del predio para rescatar los racimos de este fruto, cuyo destino fueron las mesas de algunas de las 30 organizaciones sociales regionales que se ven beneficiadas con el trabajo de esta institución.

Alimentos Biobío Solidario nació en el 2014, al alero de la Red de Alimentos, con la misión de recuperar el excedente que genera el comercio y la industria agroalimentaria para distribuirlo entre quienes más lo necesitan. Entre ellos, hogares de lactantes, niños y ancianos; hospederías, centros de rehabilitación de drogas, y otras organizaciones. Para este fin, organizó una red de voluntarios y empresas interesadas en colaborar.

La cosecha de uvas en Quillón se realizó en la viña de uno de los asociados



de la Cooperativa Agrícola y Vitivinícola Cerro Negro Quillón Limitado (Coovicen), que desde hace dos años coopera con la red para donar el remanente de sus cosechas. Gracias a este convenio, el 2016 ya donaron 2.800 kilos de uvas y la meta para esta temporada es alcanzar los 5 mil. Los colaboradores de Blumar lograron recolectar 2.860 kilos de uvas en la actividad.

## Colaborador estratégico

“La Cosecha Solidaria es una de nuestras líneas de acción donde recibimos la colaboración de productores agrícolas del Bío Bío que generosamente nos entregan sus excedentes de producción que están ciento por ciento aptos para su consumo. Actualmente tenemos



28 mil beneficiarios en la Región, que mayoritariamente son personas que están en situación de vulnerabilidad social”, explicó Clahudett Gómez, gerente de Alimentos Biobío Solidario.

Hace tres años, Blumar, se convirtió en uno de los primeros colaboradores estratégicos de Alimentos Biobío Solidario, mediante distintas vías de apoyo para ser parte de esta cadena que favorece una distribución más eficiente de los alimentos.

El fomento del voluntariado de sus colaboradores es parte de la misión que la compañía asumió con la red, tal como explica Felipe Hormazábal, jefe de

Sostenibilidad y Relaciones Laborales de la Gerencia de Personas de Blumar S.A., quien fue uno de los participantes de la cosecha solidaria de uvas realizada en El Cerrillo: “Apoyamos esta cosecha porque como empresa no podemos estar ajenos a las necesidades de las comunidades, tal como lo establece nuestra estrategia de sostenibilidad. Hoy llegamos junto a un grupo importante de ejecutivos, jefes de plantas, profesionales y administrativos que decidieron apoyar este voluntariado corporativo porque estamos convencidos de la importancia que tiene respaldar la gestión de Alimentos Biobío Solidario con el fin de contribuir a su labor”.



En Dichato

# Exitosa nueva versión de “Cocina en Vivo” de Camanchaca

Además de las degustaciones que ofreció el chef Miguel Valenzuela -más conocido como “Serrucho” por su participación en el matinal de Mega “Mucho Gusto”- los asistentes disfrutaron de una entretenida clase de zumba con la que se dio inicio a la actividad.

Todo un éxito resultó el evento “Cocina en vivo, alimentando al mundo desde el mar”, realizado por Salmones Camanchaca y Camanchaca Pesca Sur en conjunto con el municipio de Tomé, el sábado 18 de febrero en la Plaza de la Ciudadanía de Dichato.

El evento que comenzó poco antes del mediodía, contó con la animación de la conductora de radio Marlén Pérez, quien dio el vamos con una enérgica y entretenida clase de zumba donde se estima participaron más de 50 personas.

Luego se dio inicio a la cocina en vivo a cargo del renombrado chef Miguel Valenzuela -más conocido como “Serrucho” por su participación en el matinal de Mega “Mucho Gusto”- que se extendió por dos

horas y donde se registró la mayor cantidad de asistentes.

Las preparaciones en base a jurel y salmón -que la empresa produce y que se encuentran disponibles en sus puntos de venta de Tomé y Coronel- fueron muy bien recibidas por quienes asistieron al evento. Además, durante toda la jornada se distribuyeron recetarios en base a productos del mar.

“Cocina en Vivo” se enmarca dentro del programa “Camanchaca Amiga”, que tiene como finalidad profundizar y fortalecer la relación de la empresa con sus colaboradores y con las comunidades vecinas.



“Estamos muy felices de que este evento ya sea una tradición en nuestra región, que la gente lo reconozca y valore, y que podamos realizar un aporte concreto en la promoción de una vida sana y una alimentación saludable”, aseguró Alejandro Florás, gerente regional de Camanchaca

Pesca Sur.

Por su parte, la Municipalidad de Tomé se mostró muy agradecida por esta instancia y valoró el trabajo en conjunto que desde hace años mantiene con Camanchaca en diversos ámbitos de interés para la comunidad.



Prácticas profesionales en Coronel

# Acuerdo de colaboración con Liceo Comercial Andrés López Bello

Camanchaca Pesca Sur y el Liceo Comercial Andrés López Bello, de Coronel, oficializaron un convenio que, desde 2015, ha permitido a ambos actores potenciar programas, proyectos y actividades para el desarrollo de los alumnos en el ámbito profesional.

Hasta la fecha, esta relación ha permitido que cerca de 46 estudiantes de administración dual, administración y contabilidad, hayan podido desempeñarse en las instalaciones de la empresa en dos modalidades: dual -para 3° y 4° medio- y prácticas profesionales para alumnos egresados.

Los beneficiados han trabajado directamente en las áreas de administración conserva; administración y subcontratos; en control de calidad de la planta de harina; capital humano; abastecimiento; entre otras.

Al respecto, Alejandro Florás, gerente regional de Camanchaca Pesca Sur

manifestó su satisfacción por este acuerdo y aseguró que “siempre es una buena noticia trabajar de la mano de establecimientos educacionales de nuestra comuna, ya que nos permite potenciar a los alumnos, abrir nuestras puertas para que conozcan nuestro trabajo y también darles la oportunidad de comenzar una carrera profesional con nosotros”.

Olga Gutiérrez, directora del Liceo Comercial Andrés López Bello, afirmó que “formalizar el trabajo en conjunto es muy importante para nosotros. Acabamos de cumplir 50 años aportando a la comunidad de Coronel en la formación de los jóvenes profesionales, tenemos más de un 80% de vulnerabilidad; pero con profesores comprometidos, con esfuerzo, con ganas de aportar a la enseñanza, así se logra que en su mayoría continúen estudiando e ingresen a la educación superior. El aporte de Caman-

chaca al desarrollo educativo de los jóvenes en la empresa es relevante, los fortalece y enriquece en habilidades y destrezas que no

se logran en el aula, nos retroalimenta y nos mantiene en sintonía con la empresa y el mercado laboral”.





Andrés Daroch, gerente general FoodCorp

## “El Pacto Global nos ha permitido ser una mejor empresa”

La compañía entregó su quinto reporte que permite revisar el grado de cumplimiento de los compromisos que contrajo en el marco de este programa.

La integración social, el arraigo local y la eficiencia en las operaciones son tres de los aspectos que destacan en el último informe de progreso para promover los 10 principios propuestos en el Pacto Global de las Naciones Unidas, programa al que FoodCorp Chile S.A -empresa pesquera con operaciones en Coronel- adscribió en enero de 2009.

El gerente general, Andrés Daroch, sostuvo que cada uno de estos reportes tiene el valor de permitir a la compañía revisar detalladamente el grado de cumplimiento de los compromisos que contrajo en el marco de este programa, pero es un proceso especialmente valioso porque es una oportunidad para evaluar acciones y enmendar errores. “Siempre que nos hemos abocado a realizar un nuevo informe hemos detectado falencias y oportunidades de mejora, siendo precisamente esto último una especial motivación para seguir trabajando con el objetivo de lograr avances en nuestro objetivo de consolidarnos como una empresa

sustentable y respetuosa con su entorno y el medio ambiente”.

En tal sentido, Daroch destacó las iniciativas realizadas tanto para mejorar las operaciones de la empresa, así como para afianzar su participación como un actor social relevante en la comuna, a pesar de las exigencias impuestas por el escenario de escasez de materias primas observado durante los últimos años y la adecuación al actual marco legislativo pesquero. “En el ámbito operacional, hemos mantenido nuestras certificaciones de calidad, inocuidad alimentaria y buenas prácticas de manufactura, garantizando de esta forma la seguridad alimentaria de nuestros mercados. Al mismo tiempo, hemos dado pasos importantes en la eficiencia de nuestras operaciones”, recalcó.

En la esfera territorial y social, FoodCorp ha logrado integrar a las zonas territoriales aledañas en aquellos ámbitos de interés común, por ejemplo, a través de la oferta de empleos calificados, capacitación y aporte a la comuna de Coronel a través de educación de calidad para los

jóvenes de esa zona. “El Pacto Global nos ha permitido ser una mejor empresa ante nuestros vecinos y nuestros clientes”, afirmó.

Por último, el gerente general de la empresa pesquera destacó el aporte de los 581 trabajadores de FoodCorp en el logro de estos objetivos. “Son ellos los

que diariamente se involucran y con empeño cumplen las tareas designadas para lograr las metas que nos hemos propuesto. Sin este compromiso individual, que se refleja en los méritos colectivos, no podríamos haber avanzado y no estaríamos donde hoy nos situamos”, subrayó.



### Astilleros reparadores y constructores desde 1895

UN SERVICIO DE CALIDAD DESTINADO A APOYAR AL SECTOR PESQUERO

Alianza Landes + Bureo

# Más que un beneficio para el medio ambiente

El reciclaje de más de 22 mil kilos de redes permitió que niños de la Escuela Península de Tumbes pudieran participar de talleres y más de 30 representantes de diversas organizaciones de Talcahuano se capacitaran en curso de Evaluación y Formulación de Proyectos.

Uno de los principales ejes empresariales de Pesca Landes es el cuidado del medio ambiente y el desarrollo sustentable. Por eso cuando Ben Kneppers, chief operating officer de Sustentabilidad de Bureo, presentó el proyecto NET Positiva en 2014 la respuesta fue inmediatamente positiva.

La iniciativa consistía en la compra de redes de pesca por parte de NET Positiva a Pesquera Landes, con las que se fabricarían distintos productos y, por medio de los recursos obtenidos, NET Positiva -en alianza con Fundación El Árbol- realizaría talleres destinados a apoyar o iniciar programas medioambientales o de desarrollo comunitario.

Tras varios años de trabajo en conjunto, los esfuerzos dieron el fruto esperado. En diciembre de 2016, Fundación El Árbol y el equipo de Medio Ambiente y Comunidad de Pesquera Landes iniciaron las primeras conversaciones con la directora de la Escuela Península de Tumbes, Ivonne Jorquera, para invitar a los alumnos a participar de "Talleres Medioambientales". La recepción fue espléndida, puesto que el establecimiento fue calificado recientemente con nivel de excelencia y acreditado ambientalmente por Sistema Nacional de Certificación Ambiental de Establecimientos Educativos (SNCAE), del Ministerio de Medio Ambiente.

Fue así como a fines de marzo se iniciaron los "Talleres Medioambientales" para niños entre 8 y 13 años de la escuela de Tumbes, los que consisten en 9 clases teórico-prácticas, dirigidas por la socióloga Maud Biggs, encargada de Educación de Fundación El Árbol, y que tienen como objetivo concientizar a los alumnos respecto al impacto de los residuos, incentivar su vinculación con su entorno inmediato, además de enseñar técnicas para reducir daños ambientales.

Al respecto, la profesora a cargo del programa ambiental que lleva a cabo el establecimiento, Sindhy Cuevas, manifestó su alegría y satisfacción frente a la realización de estos cursos para los alumnos. "Para nosotros es muy importante y destacable realizar este trabajo con Landes, ya que va de la mano con el sello ambiental que queremos desarrollar en nuestros niños".

Durante las primeras sesiones, más de 15 niños realizaron una "Caminata Cósmica", en la que pudieron conocer y



## Programa NET Positiva

NET Positiva quiso atender un conflicto medioambiental que afecta tanto a Chile como a otros países del mundo. Según estudios realizados por la organización Bureo, el 10% de la contaminación marina es producida por el plástico, lo que muchas veces se convierte en trampas y degrada los arrecifes de coral, por lo que se propusieron desarrollar un programa de recolección y reciclaje de redes de pesca que genere un beneficio social y ambiental.

El beneficio es completo. Una vez decidida la participación de la empresa o asociación de artesanales, pone a disposición de NET Positiva sus redes en desuso. Integrantes de la ONG se hacen cargo de retirar y realizar el reciclaje, a través de modernas técnicas de reciclaje y convertirlas en productos que son comercializados, como patinetas, lentes de sol o contenedores de basura. En tanto, los dineros recaudados por la empresa participante, son destinados a proyectos en beneficio de la comunidad.

reconocer la temporalidad de la creación del universo y algunos hitos importantes de la formación del planeta. Las próximas jornadas contemplan el desarrollo de una "Bitácora de Campo" hecha con material reciclado, la que les servirá para realizar anotaciones en las salidas a terreno, donde observarán el paisaje de la caleta, aprenderán a reducir la basura, reutilizar objetos y/o prendas de vestir. Para dar término a estas sesiones, realizarán una "Clase de Reciclaje" que busca que los asistentes aprendan a clasificar los residuos en distintas categorías para su posterior reutilización.

### Dirigentes vecinales

Como parte de esta misma iniciativa, pero esta vez orientado a dirigentes vecinales, durante abril se dará inicio al taller "Formulación de Proyectos", el cual también estará a cargo de la Fundación El Árbol y tendrá una duración de 2 meses. El objetivo de este curso es asesorar y capacitar con las mejores herramientas a los dirigentes, para que puedan realizar un buen diseño de sus proyectos para la comunidad y puedan postular a los distintos fondos concursables existentes.

Vanessa Espinoza, jefe de Medio

Ambiente y Comunidad de Pesquera Landes, comentó que las actividades que se realizarán a raíz de esta alianza pasan por dos ámbitos de acción que para la pesquera ha sido fundamentales desarrollar: Medio Ambiente y Relación Comunitario. "Para nuestra empresa esta alianza ha sido muy relevante no solo por su propósito ambiental, sino también porque beneficia de manera directa a nuestros vecinos. En el caso de Tumbes, elegimos trabajar con la caleta porque ahí viven varios de nuestros proveedores y trabajadores de nuestra planta y, por tanto, les favorece directamente", añadió.

Más de 2 mil visitantes

## PacificBlu apoyó Tercera Feria Gastronómica de la Jibia en San Vicente

Durante la jornada, que se extendió casi por 11 horas, los visitantes degustaron diferentes preparaciones hechas en base a este producto y disfrutaron de una entretenida parrilla artística.

La jibia, el mismo calamar que hace dos décadas era considerado como una plaga peligrosa para el recurso marino capturado en el Bío Bío, fue la protagonista de la Tercera Feria Gastronómica de San Vicente, en Talcahuano, donde sus más de 2 mil visitantes pudieron degustar distintas preparaciones hechas en base a este producto y, al mismo tiempo, disfrutar de una parrilla artística que combinó música, baile y humor durante una jornada que se extendió por casi 11 horas, el sábado 25 de febrero.

Por tercer año consecutivo, PacificBlu apoyó esta verdadera fiesta de homenaje a la jibia que es organizada por la Cooperativa de Pescadores Artesanales de Bío Bío, entidad a la que pertenecen más de mil hombres de mar que trabajan con este recurso.

Con el permanente objetivo de promover y motivar la alimentación saludable, la empresa participó con un stand que ofreció más de 1.500 degustaciones de ceviche, chupe y hamburguesas de jibia, cuyas recetas fueron didácticamente explicadas por una chef a los asistentes.

Hace un par de años, PacificBlu sumó

a sus operaciones la captura y procesamiento de la jibia, y tiene a los pescadores artesanales de San Vicente como uno de sus principales proveedores de este recurso marino.

“La última etapa de crecimiento de

esta naciente compañía provino del buen entendimiento con los pescadores artesanales de jibia de San Vicente, con quienes trabajamos en un ambiente de colaboración mutua. A través de eventos como esta feria gastronómica impulsamos el consu-

mo de la jibia, a la que como compañía hemos entregado valor agregado mediante la elaboración de distintos productos que son distribuidos por nuestra marca Alcopa”, explicó Marcel Moenne, gerente general de PacificBlu.



Con degustaciones para clientes

## Campaña Sabores Alcopa en Vivo promovió consumo de productos marinos

Mediante degustaciones gourmet y cocina en vivo de los productos de su marca Alcopa, PacificBlu busca potenciar el consumo de pescados y mariscos entre sus clientes y vecinos.

Para ello, organizó una campaña denominada Sabores Alcopa en Vivo que, en sus ya dos versiones, una en enero y otra realizada durante los fines de semana previos a Semana Santa, ofreció degustaciones para los clientes que visitaron su sala de ventas, ubicada en avenida Gran Bretaña 955, Talcahuano.

Este objetivo es parte del desafío asumido por la empresa en su vinculación con el medio para promover la alimentación y la vida saludable de la comunidad.

Las jornadas se realizaron los días sábado, desde las 10.30 hasta las 14.30 horas, y estuvieron a cargo de la chef Cecilia Castillo, quien realizó innovadoras preparaciones basadas en productos marinos, que compartió con los asistentes, a quienes además traspasó sus recetas y sus mejores tips de cocina.



# Entrega Segunda Etapa Mejoramiento Borde Costero de Isla Rocuant

El 10 de enero se materializó la entrega de este sector a la comunidad de Talcahuano, cumpliéndose con el compromiso adquirido por la industria pesquera a principios de 2016, cuando se completó la primera fase del proyecto.

A la ceremonia encabezada por la presidenta de ASIPES, Macarena Cepeda, y el alcalde de Talcahuano, Henry Campos, asistieron autoridades municipales, sectoriales, representantes de las empresas socias del gremio pesquero, además de vecinos del sector.



Alejandro Florás, Macarena Cepeda, Henry Campos y Raúl Hermosilla.



Francisca Trautmann, Luis Vogt y Vanessa Espinoza.



Felipe Hormazábal, Lilian Troncoso, Verónica Ceballos y Arturo Aninat.



José Ocares, Renato Maya y Guillermo Rivera.



Mario Delannays y Ramón Macías.



Edith Burgos, Maritza Vergara, Alda Sepúlveda y Areti Kouseli.



Mónica Prado, Luisa Torres, Carlos Sepúlveda y Elsa Rojas.



Estefanía Humud, Víctor Palomino y María Isolina Cuevas.